IMA-KIE

WAVE Rack

消えたプリンセス

パワフル ギャグ スーパーコミカル・ロールプレイングゲーム

抱腹絶倒、超愉快的役割自演活劇

BOOM! HELP!!

特別2大付録

★キミの"捜査"成果をジャンジャン書き込め

特製 捜査手帳

★これさえあれば迷宮脱出まちがいなしぞ

秘 ロードマップ

大公開 アッ!と驚く

傑作 クライマックスシーン

★キミだけにそっと教える

消えプリ得テクニック

★キミがマニアなら知ってるはずだ!!

実力No.1 話題の 毛利名人が"消えプリ"に挑戦!

「エ〜ッ! キララ王女は私?…」

富田靖子ちゃん 直撃インタビュー

DISK SYSTEM

ファミリーコンピュータ ディスクシステム

消えたプリンセス

CONTENTS

●靖子ちゃんテーマソングを収録……3
●キララ王女失踪！……7
●小林もんた物語……15
●キララ王女日記……21
●捜査報告――第1報――……27
●南山署の「シキタリ10ヶ条」……31
●傑作クライマックスシーン……39
●消えプリ(得)テクニック……49
●毛利名人「消えプリ」に挑戦……55
●捜査報告――第2報――……60
●主なキャラクター勢ぞろい……63
●捜査能力強化アイテム……70
●おらが幸せカントリー・ページ……74
●消えプリワールド大食漢大会……76
●捜査報告――最終報――……79
●血液型別捜査能力占い！……82
●キミはどのタイプの名探偵？……84
●富田靖子ちゃん直撃インタビュー……88
●覚えておいてほしい注意事項……92
●特製テレホンカードプレゼント……94

歌をうたっているときの靖子ちゃん

とってもチャーミングだ

『消えプリ』のテーマソング収録のため、六本木のスタジオに現われた靖子ちゃん、すっごく輝いて見えた。チョッピリきんちょうしながら、「この曲、練習してるうちに大好きになっちゃった」とニッコリ！

こんにちわ！
ここがスタジオよ。
奥が音入れのブース室
これから
そのブースで歌うの
うまくいきそうな予感…
じゃ、がんばってくるわ

6:03PM

歌を吹きこむ前にスタッフと念入りな打ち合わせ

6:45PM

ちょっとおどけたりして、きんちょう感をほぐそう

7:02PM

本番前に音合わせだ。なかなかいい感じだぞ！

7:37PM

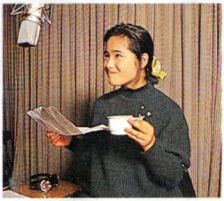

コーヒーでも飲んで、落ち着いた気分でのぞもう

7:53PM

曲のイメージをつかんでさあ、いよいよ本番だ！

8:01PM

とてもチャーミングだ。いい感じで歌ってるね！

いっしょうけんめい歌いきった靖子ちゃん、無事録音終了

どうだった？　私の歌、聞いてくれた？　好きになってくれるかな。バックに流れているピコピコって、リズムをきざむ電子音。あれ、とってもかわいくって。のって歌っちゃった。じゃ、また歌で会いましょうね。バ〜〜イ！

この事件はある日
突然始まった

キララ王女失踪

来日五日後に行方不明に

ラビア王国の王女キララさん(16)が、こっそり城を抜け出してしまい、当局は大きな衝撃を受けている。日本に突然失踪して5日後、国交断絶さえ起こりかねない。

特別機で来日されたが、いつのまった。日本政府が早く王女を発見しないと、王女

の特徴は天然パ

▲キララ王女

愛くるしい戴冠式を35日後にひかえ、日本に親善訪問される王女は来日した。しかし王女は

日乃丸新聞

日乃丸新
日田香燭郡猪鹿町
岩淫留大痛県
電話00
毎月5日

重大事件が起きたぞ!!

虫さされに!

事態はますます深刻な方向に!!

日乃れ

怒り狂ラビア国王

日本と国交断絶か

短気で有名なキンキンキラキラ国王は、大切な王女が遠く離れた日本で行方不明になったことについて、不安な気持ちを持つと同時に日本に対して怒りをぶちまけている。早急に王女を発見しないと、聚草オニノフグリの日本への輸出停止はもちろんのこと、戦争になってしまう。

五種の神器も行

ラビア国に行方

王位を証明する秘宝

とても困った新たな事実として、ラビア王国の命ともいえる五種の神器も、王女とともに行方不明になっていることがわかった。五種の神器とは、王国に代々伝わる宝物の一つで、これがないと王位継承権が失われるだけでなく、国民の王室に対す

出すように厳重に命令し

王女の戴冠式まであと20日に

後継者争いに発展か?!

王女が行方不明になってから10日もすぎたのに、依然手がかりはなし。このままでは日本のメンツが立たないばかりか、ラピア王国でも五種の神器がなくなると、後継者争いが生じかねないという大問題になってきた。政府は警察に総力をあげて王女をさがし

謎オニーフ行方不明!!

[illegible]

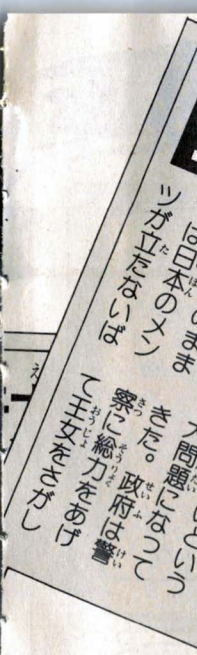

深まるナゾ

いぜん 手がかりはまったくなし！

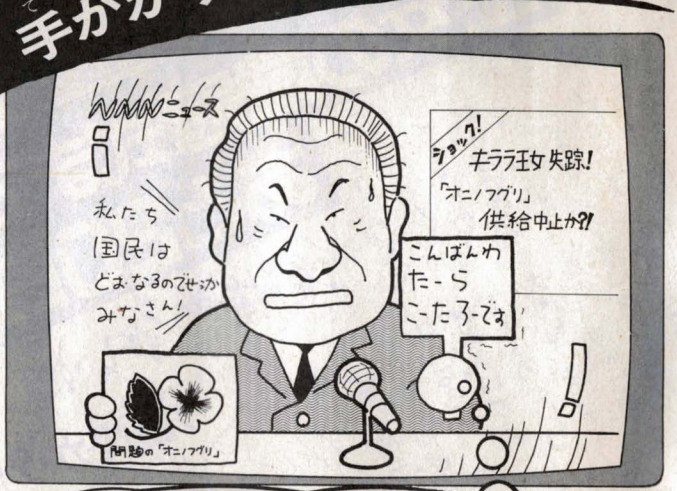

全国のみなさん、頭はだいじょうぶですか。キララ王女が行方不明になって、はや1週間。キンキンキラキラ国王の怒りは激しく、薬草オニノフグリの入手は危うくなってきました。警察はガンバッテ捜査しているものの、王女はまったくどこかへ消えてしまい、何の手がかりも得られていません。このままでいくと、いつになったらラビア王国からオニノフグリが輸入できるかわかりません。日本は病気が治せず、ますますアホになっていくばかりです。王女らしき人を見かけたら、ぜひ近くの交番、もしくはテレビ局のほうへご連絡を

薬丸博士が重大警告！

「オニノフグリが輸入されないと流行性痴呆症が大流行のおそれ！」

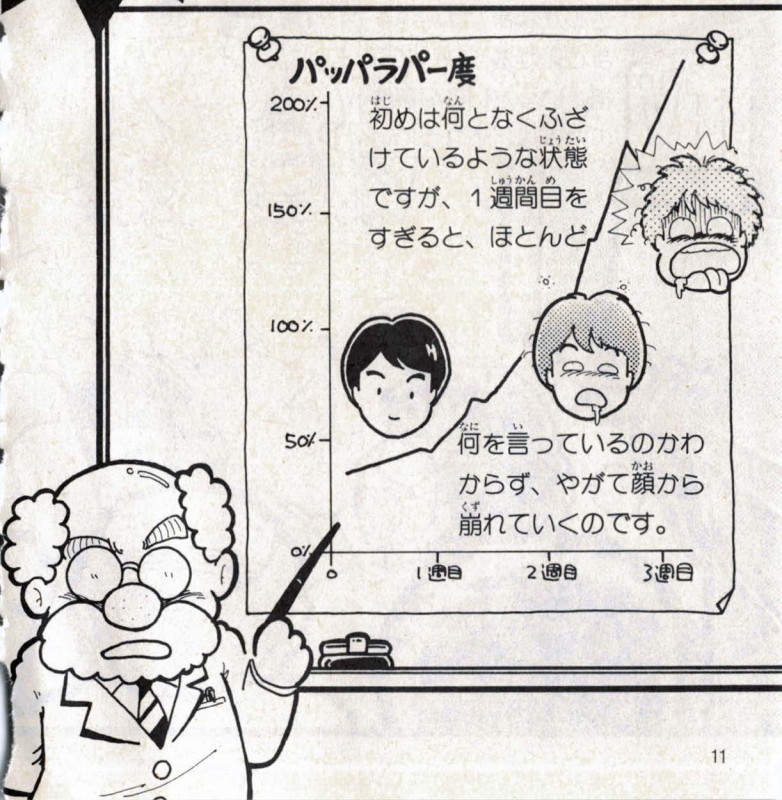

大困りの総理大臣

記者会見が始まって1時間。間毛曽根首相と猿又南山署署長は黙り込んだままです。ますます髪が薄くなった首相、いったいこの事件の対策はどうなってい
TV
なんとかしろっ！

と南山署署長

るんでしょう。いっぽう、「何とかします」といったきりの猿又署長、カメラマンのフラッシュに目をつむったまま。何か特別な対策でもあるのでしょうか…
どおすんだ！
そして捜査は…

捜査担当は
大、ナント小林もんた刑事に！

ラビア王国と日本、緊迫事態に！

捜査まったく進展せず

日本国民、痴呆症流行におののく

キララ王女はどこに？

間毛曽根首相に、退任要求！

はりきり屋の小林もんた刑事。いきなり田舎の猪鹿町に赴任させられてふてくされ気味。捜査を担当させられるのも知らず。

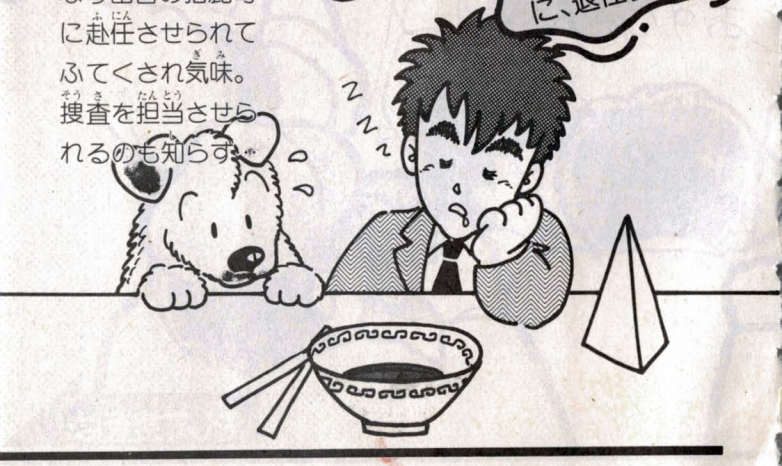

小林もんた物語

これが小林もんた刑事の素顔だ！

履歴書　昭和61年

ふりがな　こばやし　もんた
氏名　小林　もんた　印（小林）

昭和39年10月5日生（満22才）
本籍　岩波留大痛郡　都道府県

ふりがな
現住所　（〒　－　），あげは町5-9-6 うれし荘
電話　市外局番（00932）54 4321（　）方呼出

年	月	学歴・職歴など（項目別にまとめて書く）
昭和54	3	あげは町立もんし3中学卒業
〃	4	私立ダサール高校入学
57	3	〃　卒業
〃	4	猪鹿警察学校入学
61	1	〃　卒業
61	2	猪鹿町南山署勤務
		以上現在に至る

年	月	免許・資格
59	6	ひよこの雄・雌鑑別士
61	1	普通免許

得意な学科：体育，道徳
趣味：ファミコン，切手収集
スポーツ：野球

健康状態：たいへん良好
志望の動機：いろいろ推理して『太陽にほえろ』のように犯人を捕まえたいから。

家族	氏名	性別	生年月日	氏名	性別	生年月日
	小林　あきら	男	S13.2.11	小林　あさみ	女	S46.5.23
	小林　さち子	女	S18.12.11			

かつて、もんた刑事もファミコン少年

とくに探偵ものが得意だった！

いつも家に帰るとTVの前にすわりこんでいたボク。いつだってファミコンのチャンピオンだったヨ！

もんたスゲェ！

こんなのカンタンさ！

MONTA

あこがれの警察学校へ入ったものの

なかなかファミコン風にはいかず

犯人捜しが面白くって、カッコイイ警察官になろうとしたケド…　やっぱり学校って厳しくて嫌になったネ。

いつも失敗ばかりの

なぜかドジとヘマ！

集合時間には遅刻ばかり。上司には怒られるし、事件の手がかりのハンカチを見つけても、自分のとゴッチャになってしまうしサ。バッチリきめたい犯人逮捕

小林刑事だけど…

のチャンスにも警察手帳を出すかわりに靖子ちゃんのブロマイド入り定期を出すし…　尾行だって迷い子になるか痴漢にまちがえられて…つらい毎日だョ。

ぐうぜんの大手柄でこの事件の担当に

でも、お昼どきラーメン屋から出てきたとたん、向かいの銀行から強盗が飛び出して正面衝突！思わずかけた手錠に拍手喝采

DOSSIN!

新米刑事、極悪犯人を逮捕！

南山署のホープ小林もんた刑事は、犯人の鳥丸権太が銀行から出てきたところをガッチリ逮捕。新人とは思えない勇敢な働きに、当局は鼻たかだか

キララ王女の日記公開

どんな女のコかな？

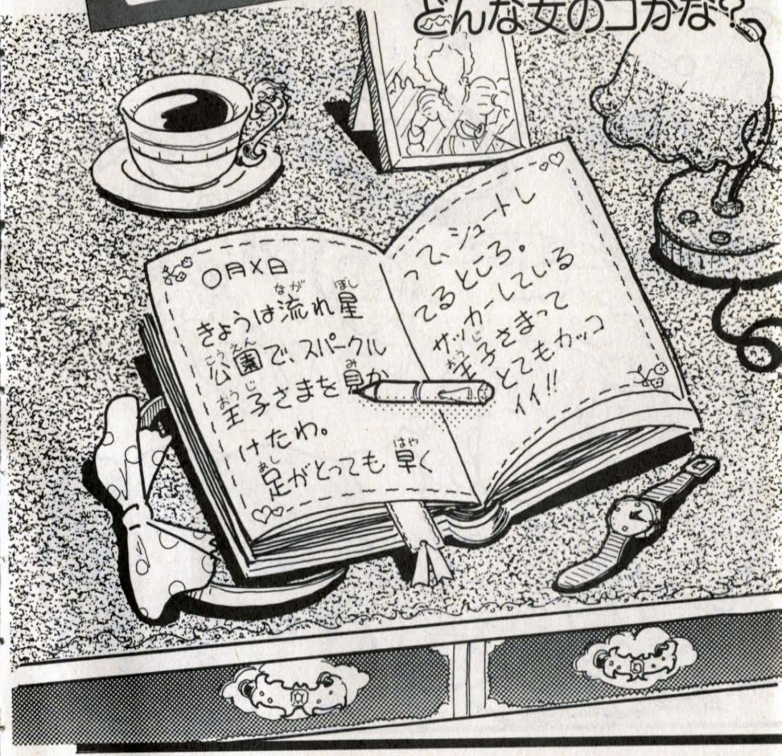

「毎日がたいくつな
おけいこごとばかり、…あ〜あ」
ENGLISH
おケイコの時間！
○月×日
継母さまはあいかわらずアタシのこと怒ってばかり。ばあやは「お行儀よく！」ってうるさいし。ノンビリしたいのにナ。

「日本への親善訪問がきまったワ。ウ・レ・シ・イ!」
○月×日
きょうお父さまが、「親善を深めるために日本へ私の名代として行っておくれ」って言うの。ペンパルの近藤さんにも会えるし、うれしい。
キララ早くお
やっとアバンギャルドママからはなれられるわ。

「ワクワク、旅行準
なにを持っていこ
早く
かたずけなさい!
JAPAN
MUSIC
TOKYO
あいかわらず
ママは
うるさくって…

備。
うかしら」
○月×日
荷物は一番大きいトランクにも入らないの。クマのぬいぐるみとか、お部屋のものはみんな持っていきたいし…　困っちゃう。
石けんはパパイヤのかおりっと

「いよいよ日本へ出発！お父さま行ってきま～す。
PAN
PAN
BON
ズドン
気をつけてな
オイ
オイ
○月×日
お城の門のところまで124人もの人たちがお見送り。お父さまの目が、チョット淋しそうだった。元気で帰るからネ。

事件発生７日目

南山署猿又署長の

捜査報告

第1報!!

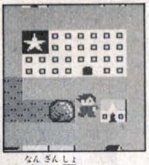

▲南山署

このページを読んでいる名探偵諸君、捜査は順調に進んでいるかな？　ここには、７日目までの小林刑事の捜査の結果が書かれている。事件解決の有力なヒントが、たくさん見つかるはずだ。じっくり読もうね。

○月×日、南山署において、猿又署長から、異例の記者会見が行われた。

さる○月×日に発生した、ラビア王国キララ王女失踪事件について、警察では誘拐事件と断定、公開捜査にふみきるとのことである。以下に会見の要約をしめす。

▲猿又署長

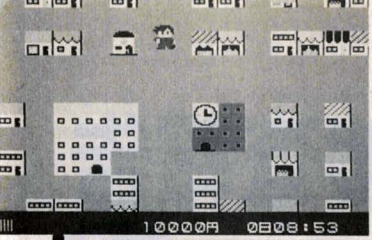

▲捜査中の小林刑事

3つの重要な証言

指令をうけた小林刑事はまず、猪鹿町で聞きこみを開始し、早くも3つの重要な証言を聞き出した。ただし、この3人はみんな、事件の重大さを知らない人達ばかりだったので、小林刑事は情報をえるため、いろいろなくふうをこらさなければならなかった。お金より物が役立ったと小林刑事はいっている。

〈3人の目撃者〉

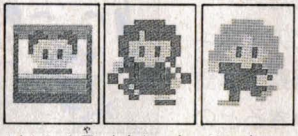

とうもろこし屋　まあちゃん　ジーナ

みつかった最初の神器

王女が身につけていた、5種の神器の1つ、印ろうも猪鹿町のとある場所で発見された。全く意外な場所だったので、王女がそこで何をしていたのか、関係者は首をひねるばかりだ。ともあれ、これで、ほかの神器の発見も間近いはず！

▲これが印ろうだ!!

残りの4つの神器は、下の図のとおりである。

残る4つの神器は……

▲ロザリオ

▲アムラビ法典

▲アルパカの骨

▲ビーズのうでわ

新しい町での捜査

猪鹿町で、誘拐犯人の目ぼしがついた小林刑事は、あるルートを使い、新しい町の捜査に進んだ。

▲捜査協力をもとめた結果…

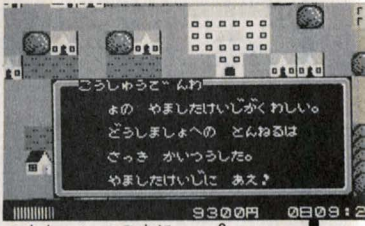

▲あれ、いつのまに……？

現在、この町で、小林刑事は犯人についての情報をもつ、ある人物と会おうとしている。この人物のいる場所はわかっているが、当人になかなか会えないのだ。

以上の、捜査結果から、王女はある団体の政治的争いにまきこまれたらしい。団体名がわかっている現在、捜査当局では、事件解決は時間の問題とみている。

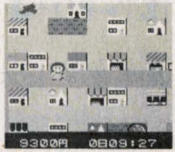

インタビュー

王女の安否につのる不安の声

キンキンキラキラ国王

わしは、大変怒っておる。金ならいくらでも出す。できるだけ早く、娘の無事な

姿が見たい。娘にもしものことがあったら、わが国と日本は断絶。オニノフグリの輸出は、全面的にストップじゃ!!

アバンギャルド女史

王女がいなくなって7日たち、あたくしも心配しております。まあ、あのとおり、お転婆なところもあるので、意外にどこかで遊んでいるかも知れませんね。

王女の待女

王女さまはその朝、お散歩に出ます、とだけおっしゃってお出かけになったんです。そんな…何もおっしゃらずに遊んでいられるような方じゃありません。

間毛曽根 日本国首相

このたびは、両国の関係に重大な危機をむかえ、日本国の代表として、まことに遺憾に思います。優秀な日本警察による事件の早急な解決を希望いたします。

南山署の『シキタリ10ヶ条』を守って、さあ！捜査開始だ!!

小林刑事の属する南山署には、代々伝えられてきたシキタリというものがあるのだ。この鉄則をしっかり覚えて守れば、捜査がいっそう快調に進むぞ。では、健闘を祈る!!

シキタリ第1条 ディスクシステムを次の手順でセットすること

ファミリーコンピュータ本体とディスクシステムを正しく接続して、電源を入れたまえ。すると、画面①が出てくるぞ。次に、ディスクのA面をセットするのじゃ。画面②が出てくるぞ。まちがえるでないぞ。

ちゃんとセットされたら、しばらくするとお待ちかね、タイトル画面③の登場だ！でも、あわててはいけないぞ。キララ王女がゆっくりとまいおりて、キミに向かってかわいく手をふってくれたあとで、スタートボタンを押そう。

シキタリ 第2条 キミの小林もんた刑事をつくること

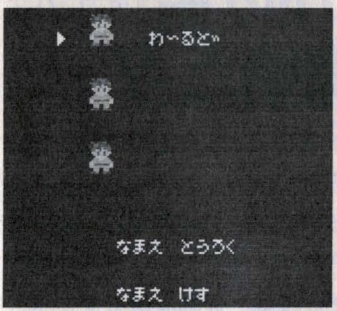

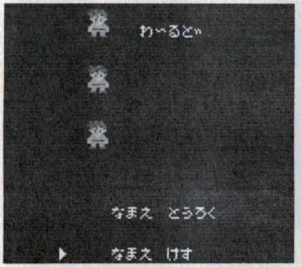

プレーヤー名は3人まで登録できるぞ。十字ボタンを押して文字をおき、Aボタンで登録じゃ。小林君を作りかえる場合は、▶を「けす」に合わせてAボタンを押そう。あとは名前登録と同じ手順である。

名前が決まったらスタートボタンを押せ。B面をセットすれば、いよいよ出動だ！

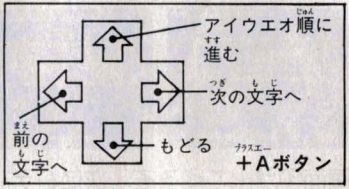

シキタリ 第3条 南山署かけずりまわりトライアル

南山署のシキタリの中でも、刑事たちにもっとも恐れられているのが〝かけずりまわりトライアル〟だ。捜査を有利にするためにお金やダイナマイト等を自力で集めるのじゃ。小林君、できるかな。

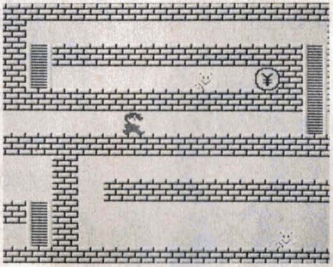

第4条 捜査途中で一息いれたいときは"ディスク"を使うこと

捜査をいったん打ち切りにしたいときは、ディスクを使ってくれ。これを最初1枚だけ支給しておく。「もちもの」の中から▶で「でいすく」を選択すればセーブできるぞ。次に「つづける」に▶を合わせれば現在のまま捜査は続行。「おわる」に合わせて一時切りあげじゃ。ただし、ディスクは使うたびになくなるぞ。ないときはお店にあるから、そこで補給しなさい。

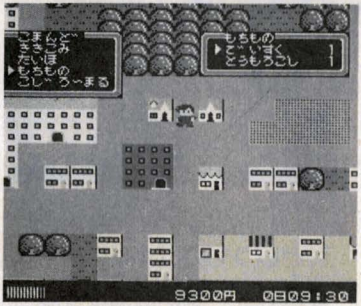

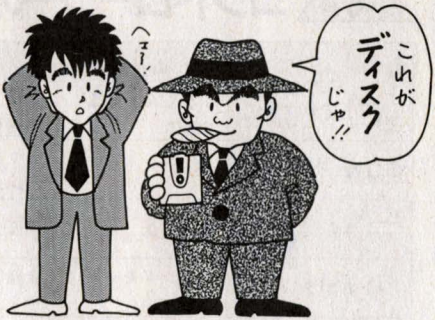

シキタリ 第5条 体力や時間がなくなってしまうと捜査が打ち切りになること

捜査は、体力と時間との勝負じゃ！　どちらかがなくなっても、捜査は打ち切り。事件は迷宮入りになってしまう。

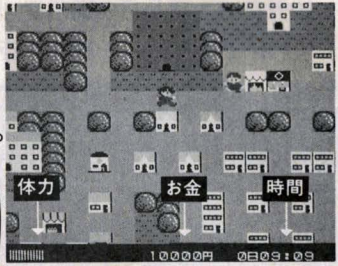

われわれの刑事ダマシイが泣くというものじゃ。小林君！警察のメンツは君にかかっている。しっかりたのむぞ。

シキタリ 第6条 コントローラーの使い方を覚えること

	街の中	家の中	シューティング
十字ボタン	小林もんた刑事の動き	食物、アイテム等の選択	小林もんた刑事の動き
セレクトボタン		コマンドモードの呼び出し	
スタートボタン	画面停止	画面停止	画面停止
Ⓐ Aボタン	コマンドモードの呼び出し	会話の続行。食物アイテム等の決定	ジャンプ
Ⓑ Bボタン	ピストルの発ぽう	会話のとり消し	ピストルの発ぽう

シキタリ 第7条 3つの捜査テクを使いこなすこと

その1 世の中はキビシイ。警察も経費節減のおり、1日10,000円の捜査費用しか出せんので、がまんしてくれ。でも、小林君は若い。体力はあるはずじゃ。捜査は、朝8時から夜10時まで十分できるから、少しアルバイトでもして、そのお金を捜査費用にあててほしい。がんばってくれたまえ。

その2 当り前のことじゃが、聞きこみは念入りに。ある物を見せたりあげたりすると、手がかりになるネタがつかめるかもしれないぞ。

その3 捜査令状があるから、どこの家であろうと入れるぞ。ただし、いろんな情報がみだれ飛んでいるから、ガセネタに注意だ。

コマンドモード
コマンドの選択
画面停止
会話の続行 コマンドの決定
会話のとり消し

シキタリ 第8条 たのもしい右腕小次郎丸を必ずつれて歩くこと

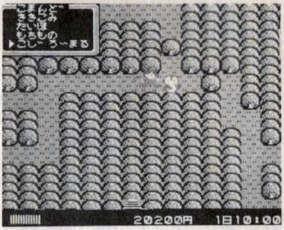

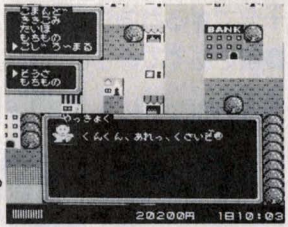

小次郎丸を「こまんど」で呼び出し、「そうさ」でその場所や相手、「もちもの」で持ち物の臭いをかいでくれる。足どりがつかめるかもね。動物が重要な証人(?)になることもあるぞ。でも、残念ながら、わしらは動物のことばがわからん。そこで、小次郎丸の登場だ。彼なら動物の話がわかるかも。でも、彼は、ただでは教えてくれんかもな……

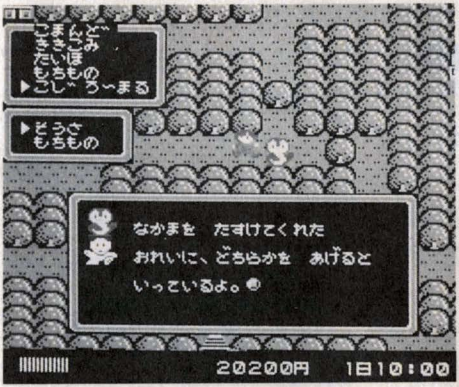

第9条 町にひそむ危険に十分用心すること

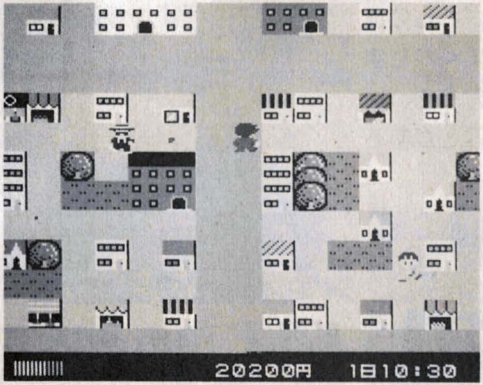

ある町内には、乱暴者が多く、ピストルでうってくる者もいるから用心するんだ。ピストルで応戦してもよいが、一般市民に当てると、始末書が待ってるぞ。

町の治安が悪いせいか、用心深い家が多くなったものだ。不注意にドアを開けたりすると、突然なぐりかかってくる者もいる。十分注意するのだぞ。

捜査に夢中になるのもいいが、身のまわりにも気をつけたまえ。町の中は何が飛び出してくるかわからん。

シキタリ 第10条 捜査中は3項目のこころえをしっかり守ること

第1項 毎日、わしに捜査結果を報告してくれたまえ。わしのほうからも、ヒントをさずけることがあるかもしれないぞ。

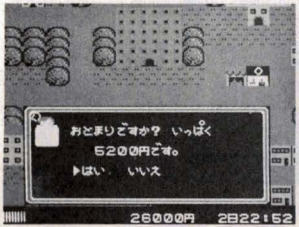

第3項 体力がへってくると足どりも重くなってくる。そんなときには食事をするか病院に行こう。時間とお金を上手に使うことだ。

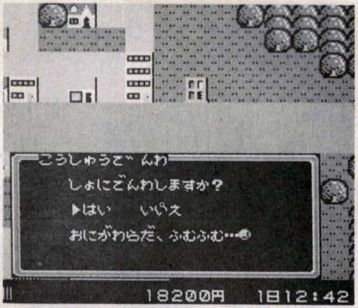

第2項 刑事は、体が資本である。睡眠時間が多いほど体力の回復度合が高いぞ。それにはホテルや自宅が一番。野宿では疲れがとれんし、何より危険だ。

大公開！

ビックリするほど大迫力！

傑作クライマックスシーン

ポーズで画面をとめたくなるほどの傑作シーン19。これは絶対見逃せない！　捜査の腕の見せ所だ!!

KIE-PURI WORLD

お寺のおしょうはタヌキ!?

猪鹿町

やっとおしょうに会えて、なぞなぞにも答えたのに。そのおしょうがタヌキだったなんてがっかり。本物はどこだ!?

やった！"印ろう"を見つけたぞ!!

おお、これは五種の神器のひとつ「印ろう」ではないか！これはツイてるぞ。街の人たちのヒントのおかげだ。

らくがき町
きゃっほー！まつたけがいっぱいだ
こんな高価なものは、当然かり集めて、買ってもらうのだ。らくがき町に1か所だけ買いとってくれる所があるよ。でも、それは秘密。
山下刑事は柔道大好きのガンコ者。ネタを交換しようとして、しつこく聞きたがると投げられちゃうぞ。クリアーのコツはコントローラーにあり！
ウぁ～！柔道の達人だ
きらみ
いぼ
ちもの
じ ろ～まる
なを、なのれと いっとろ～が？
なを、なのれと いっとろ～が？
ふ ざけたやつだ。
も～、かんべんならん！
21600円 0日15：44

KIE-PURI WORLD

手に汗にぎる ドンパチシューティング！

難波一家のあかし、たこやきバッヂを手に入れるためには、次々に出てくる子分を倒して、幹部をやっつけなければいけない。小林君の武器はピストルだ。負けないぞ〜！

たいせつな証人の家が火事だなんて

せっかくつかんだ手がかりをもって重要な証人の家を訪ねたら、そこは火事。証人はどこに行ったの？こうなったら、にっくき放火魔をつかまえてやるぞ！

不思議な塔だなと思っていたら、やっぱり、こんな仕かけが。シメシメ、地下にある重要なアイテムをとりに行こうかな。

あげは町

おや？塔が動いたら
地下の入口が出てきたぞ

KIE-PURI WORLD

アレ!?なんだ、この雲は。
どこまでもついてくる？

オババのほこらをのぞき見したばっかりに、このたたりじゃ。雲から降る雨で体力がドンドンなくなっちゃうよ。この水難からのがれるには、どうしよう?

大仏さんは、小林君の強ーい味方なんだ。困った彼を助けたあとは、フワリと浮かんだかと思ったら、アレヨ、アレヨという間に、空のかなたへ。ありがたい仏様です。

あっちこっち歩きまわって、もどってみると、いつの間にか、季節が変わって冬になっちゃった。ウーツ、寒い！

はて？　どう助けようか。
じつは、この水は人工的に
ぬけるのです。なーんだと
思って水をぬいたら、アレ？
王女までぬけちゃった。

ある不思議な家に入ると、突然、
ガラーンとした部屋に案内される
ぞ。そこで、何かが起こる!?

KIE-PURI WORLD

あれ？ 中洲のまん中にキララ王女がいるぞ。こっちに向かって手をふっている。王女様ー！ 今、助けにいきますよ!!

ア!? 王女だ♥と思いきや

水がひいたら王女も消えた！

ヒャッホー!! 石油が出たぞ これで、大金持ちだ！

なんと、石油が埋蔵されている所に当たるなんて、ラッキー！ 当然、ある所に売れば、大もうけできるよ。はて、どこかな？

美しい公園の島には、ライオンをはじめ動物がいっぱい。小次郎丸に助けをかりて、動物どうしで、聞きこみをしてもらおう。

PURI WORLD

海のそばに、I♡NYの自由の女神が立ってるぞ。彼女に「1つだけ願い事をかなえてあげる」と言われたら、さて、お金、時間、体力のどれをたのもう。思案のしどころだ。

自由の女神さま、願い事を言います！

アレ？ さっき来たときは木だったのに

不思議だぞ。先ほどまで木がはえてたのに、家になっている。とにかく入ってみよう。何か重要な手がかりがつかめるかも。

ア！ この水路のまん中に階段がある。何かあると思ったら、やっぱり！ でも、どう行けばいいの？ 今までの情報を整理してみよう。
10000円
うわぁ、大きな水路だなあ、何かにおうぞ！
ウン？ 指輪がおちてるぞ。
この指輪は何だ。何か重大な意味が隠されているかもしれない。それにしても、地下には手がかりがほかにも落ちてるぞ。
ワ～！ 動物軍団のしゅう撃だ!!
謎につつまれた地下の町
地下の敵は、人間ばかりではなかったのだ。アルマジロの回転体当たり、ハリネズミの針投げ攻撃！ うまくかわせるかな？

知ってると便利!!

消えプリ得テクニック

「消えたプリンセス」攻略に、とっても役立つテクニックを集めたぞ。しっかりマスターして、ビシバシ使ってね♡

ポイント1 「人間、しんぼうだ!!」の修業の場

▲おっ、なんだこりゃ？まあ、ともかくチャレンジだな

体力の限界をのばすためには、アスレチックジムに行けばいいんだけど、それ以外にも、いろんな力をつけてくれる「修業の場」があるゾ。左の写真は「ボクシングジム」。修業が終わると、いきなり人からなぐられても、体力のへり方がそれまでの半分になるんダ♡　もちろん、修業をすると、体力も使うけど、30日間という、つらくて長い捜査期間をめいっぱい元気に乗りきるためには、これくらいの努力はトーゼンだね。「修業の場」はこのほかにも意外な所にひょっこりある。見つけたら必ず入っておこうね。

▲これが、アスレチックジム。

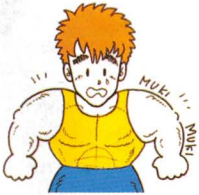

▶体力がつきすぎちゃったよ～

ポイント2 「え!?小林くんが出世する???

捜査がしっかり進むと、南山署に電話連絡したとき、「昇進試験をうけろ!!」といわれることがある。試験は、3つの答えの中から正解をえらぶ方式。合格すれば、小林クンがえらくなり、給料もふえる。ガンバッテくれ。

▲小林警部/なんちゃって…

ポイント3 3割、4割引きはあたりまえ!

同じ商品なのに、店によってはめちゃくちゃ安く売ってる所もあるよ。たとえば防弾スーツ。店によって、2倍以上値段がちがう。自ざとく安い店を見つけて節約しよう!!

▲これがふつうのねだん…

▶あれ? こんなに安いの?

ポイント4 英語でききこみ、カッコイイ

英会話学校に入って、授業をうければ、なぞの外人、ビッキーやサントンから、ききこみができるようになるヨ!!

▲これが英会話学校だ!!

ルール5 ホテルと病院、どっちがいい？

▲でも、ホテルのほうがいいかなあ…？

体力を回復させるには、病院に行くのが一番なんだけど、ホテルに早くから行く手もあるんだ。時間や残りの体力によって、どっちが得かが変わるから、よく考えてほしいね。

ルール6 金もうけのタネはどこにでもある

▲こうやって、物をくれる人がいる

下の写真を見てくれ!! 小林刑事は何かをうって20000円も、もうけているぞ。このように、何かをもらったとき、相手をえらんで出してみると、とっても高いねだんで、買ってくれることがある。また、いろいろな所に、まいぞう金がうめられているらしい、とのうわさもある。バイトもいいけど、人間、頭をつかって楽にお金をもうけたいもんだね。

▲おお!! なんと20000円

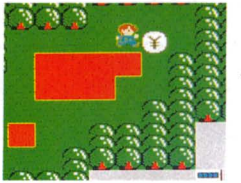

◀おっ、お金が出てきたぞ!!

ルール 7 悪いやつは見のがすな!!

悪人を逮捕したあと、次に交番に行くと、ごほうびに「金一封」をくれる。たくさんつかまえて、おこづかいをかせごう。

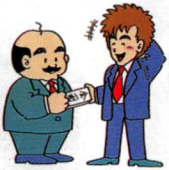

ルール 8 でも、自分がつかまることもある

▲わざとやったわけじゃないんだけどなぁ～～。トホホ

まちがえて、何の罪もない町の人を倒しちゃったりすると、それは重大なミスだ!! 最初のうちは罰金だけだが、たび重なると警察署でガミガミとシンドイお説教をくらい、南山署につれもどされることになるゾ!!

▲フニー、署長の説教は長いんだ…

ルール 9 ケガをしたときの119番

体力がおちてきたら、看護婦さんをよぼう。病院よりも、ちょっとよけいにお金はかかるけど、やさしい看護で体力はバッチり回復。え、なに？ このままいっしょにいたい？ あまったれるんじゃないっ!!

▲ウヒヒッ、とっても美人だね!?

ポイント10 金太にはあげすぎに注意

▲正しい金額じゃないと、ほら…… こら、金返せ!!

情報屋の金太は、ある重要な秘密を教えてくれる大切な人物。でも、こいつから話をきき出すのは、けっこうむずかしい。よく考えて、渡す金額を決めろ!!

▲やっと教えてくれました。

ポイント11 小林刑事の「舌切りすずめ」!?

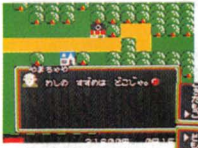

▲なくなじいさん。おれがついてる。

▶人間いいことすると、かならずいいことが……

ある町で「わしのすずめはどこじゃ。」なんていうじいさんに会った。こうなると、知らんぷりできない小林刑事。時間とお金を使っちゃうなあ…。でもね、これが全然ムダじゃない。とってもすてきな恩返しがあるんだ!!

ポイント12 タコがゾロゾロ。気持ち悪くてもガマン

島で、タコの大群におそわれた。ワラワラワラワラよってきて、気持ち悪いし、体力もおちる。でも、じっとガマン。

▶ウッヒャー、ともかく気持ち悪い画面だ!!

ほかにも いっぱい一挙に公開

感動!!母と子の再会

「もんたじゃないか…」小林刑事とお母さんの対面シーンもある。ちなみに、実家は米屋さんです。

レストランのプレゼント

ある町のレストラン。10000人目のお客だから、プレゼントをくれるってさ。いい物だといいね。

アルバイト

お金がないけど、力はありあまっているキミ、バイトで金をかせごう。時間はだいぶ使うけどね。

キミは、いくつ出会えるかな？

なぞなぞやかた

中に入ると、とつぜんなぞなぞを出される怪しい家もある。正解するといい物くれるぞ!!

パーでんねん

話しても、まったく得にならないパッパラパー。正常にもどせば、いいこと言ってくれるかな!?

ファミコン界の貴公子

毛利名人

消えたプリンセスに挑戦！

〈毛利名人略歴〉

1966年9月7日、東京うまれ。スターフォース1000万点、ツインビー2000万点など数々の栄光の記録をもつ。1986年夏、スターソルジャーでの高橋名人との激闘は、長く語りつがれるであろう。

快調なすべりだし

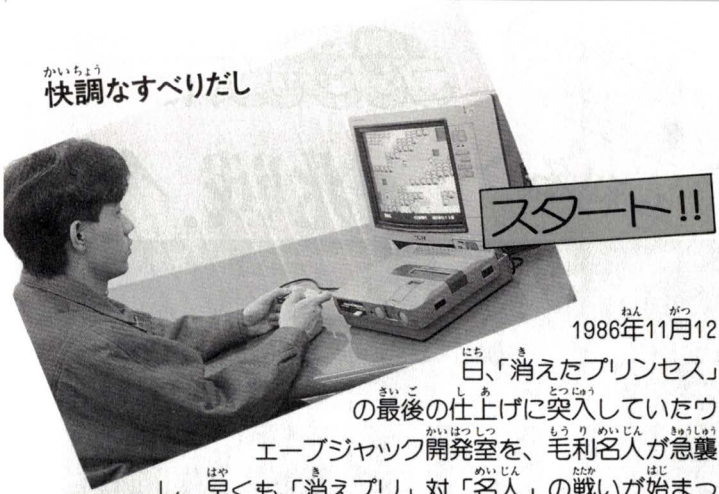

1986年11月12日、「消えたプリンセス」の最後の仕上げに突入していたウエーブジャック開発室を、毛利名人が急襲し、早くも、「消えプリ」対「名人」の戦いが始まった。制限時間は3時間。はたして名人は、どこまで行く？

第一関門突破

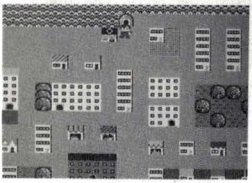

早速「消えプリ」に挑戦した毛利名人。まず、「思ったよりかなり手強い」とのことだ。それでもさすがに、猪鹿町から、次の町に行くまで、1時間しかかからなかった。

名人が教えるひみつテク

このゲームの最大のポイントは、見つけた手がかりをかならずメモすることだ。この、捜査手帳を最大限に活用してくれっ!!

▼かならずメモをとれ！

神器発見！

らくがき町に来てしばらくたった後、名人が突然ナヤミだした。「ゲームは順調に進んでいるのに、５種の神器が見つからない。なぜだ？」名人でも、こまることはあるのだ。でも、悩みつづけながらも、ちゃんとゲームは進んでいる。シブトイやつ……

しばらくして、神器も見つかり始めた。５種の神器の３つ目が見つかったのは、始めてから２時間半後のことだった。

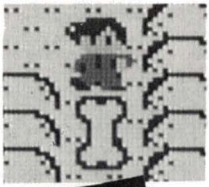

▶やった!! 神器だ！

スタッフからひとこと

プランニングをしたデーモン飯田橋氏

「消えプリ」はわが輩の頭脳の、ふだん寝てる部分もたたきおこして作ったソフトじゃ。いろんなしかけがしてあって、とても笑える自信作だ。だれが最初に解決するか、お便りをまっているぞ!!

ここでも見られた

必殺の15連射

「やっていて気がついたんですけど、5種の神器は…」ゴニョゴニョと、デーモン飯田橋氏に耳うちする毛利名人。飯田橋氏の顔色がかわる。「ウーム、そこまで気付かれたか…」とちょっとくやしそう。名人は途中で、回りの人たちに、「ここは…」なんて解説を始めちゃったりして、余裕さえ見せている。時間がたつのは早いもの。ゲーム開始からもう3時間。そろそろ約束の時間が来ようとしている。と、突然のシューティング場面。名人、待ってましたと必殺の15連射を出す。みるみるうちに敵が倒れ、さすが名人と思っていたら、「ハイ、時間です」とスタッフの声。もっとゲームを続けたそうな顔をしながらも、名人はコントローラーをおいたのだった。

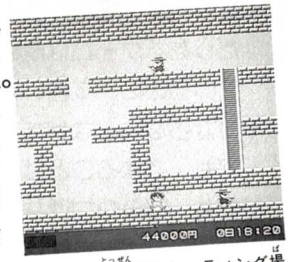

▲あっ、突然のシューティング場面だ!!

◀見よっ、このたくましい連射を!!

名人から、キミにおくる ワンポイント・ヒント

短い時間だったけど、実際にゲームをしてぼくが気がついた攻略法を教えちゃおう。

▲キミたちもがんばって挑戦してねっ!!

その1. たくさん修業をしろ!!

ともかく、主人公が弱くちゃ、話にならない。修業はなるたけ早くすませろ。

その2. 武器は、いい物を買え

同じ役割の武器なら、高くてもかならずいいほうを買え。後できっと得するぞ。

その3. 道具はかならず役に立つ

どんなガラクタでも何かの役に立つ。頭をよーく使ってくれ!!

名人が判定 キミのファミテクは!?

「消えプリ」の捜査の早さで、名人がキミの実力を判定!!

★**超人テク**(ゲームの中の時間で、2日以内に、58ページの画面写真のところまで行った人)これは、本当にすごい。ぼくの地位をおびやかす人だ。実際はほとんどいないと思う。

★**優秀テク**(4日以内に、58ページの画面写真のところまで)これに入った人も相当すごい。10人に1人くらいはいるはずだ。まわりの友だちにもきっと負けないだろーね。

★**普通テク**(10日以内)これくらいがふつうだろう。 捜査は順調に進んでいるゾ。

★**初心者テク**(11日以上) まだまだこれからが勝負。何度も同じゲームをくり返しやるのが、早く上達するコツだ。

事件発生17日目
南山署猿又署長の

捜査報告

第2報!!

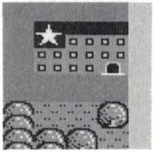

▲堂島署

捜査報告第2報は、猪鹿町から次の町に、小林刑事を移動させたキミたちのためのページだ。でも、読むのはどうしても捜査が行きづまったときだけにしようね。なるたけ、自分の力だけでやってみようぜ!!

事件発生後、17日を経過して、「キララ王女誘拐事件」は、ますます、なぞが深まるばかりである。町には、流行性痴呆症患者が、目立つようになってきた。戴冠式まであと13日に迫った現在の捜査の進行状況が記者会見によって明された。

▲山下刑事

山下刑事の協力

らくがき町でなかなか山下刑事と会えなかった小林刑事は、ひょんなことから人助けをしたら、とたんに山下氏に会えた。

▲山下刑事、重要な情報を入手

次に小林刑事は、ある団体のアジトに潜入し、怪しいなげこみの伝言をみつけた。いろいろな失敗をくり返しながらも、小林刑事はついに、ある重要な手がかりの品を手に入れた。ここで小次郎丸が大活やくした。

◀小次郎丸が、ここで大きな働きをした

混迷する捜査

小次郎丸の報告から、犯人の居場所の予想がついた小林刑事は、ただちに、ある町に向かった。

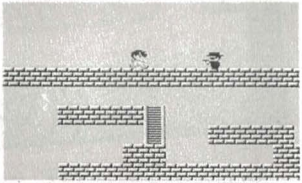

▲銃撃戦にまきこまれる

はげしい銃撃戦の後、小林刑事が助け出した女性はキララ王女ではなかった。犯人だと思っていた団体も、そうではなく、捜査は、ふり出しにもどった。

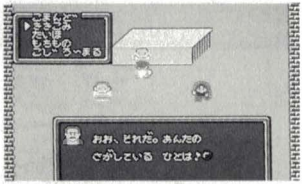

▲ある団体からつぎのステップへのカギとなるものをもらう

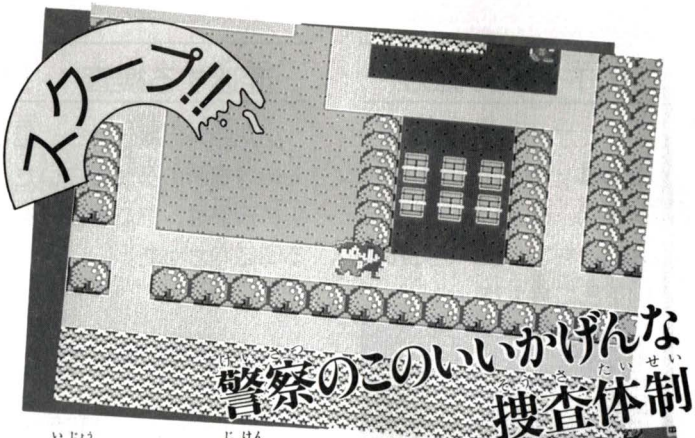

警察のこのいいかげんな捜査体制

以上のように、事件のなぞが深まるばかりの現在、捜査員が、こともあろうに、捜査中にデートをしていたことが判明した。自覚のない捜査員に関係当局は頭をかかえている。

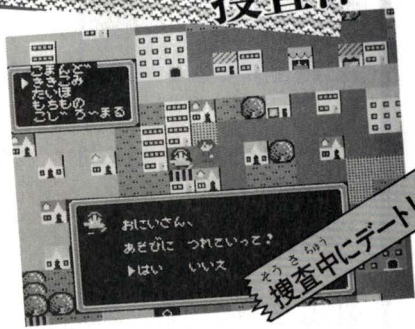

もっそうと登場だ！

"消えプリ"事件の主なキャラクター勢ぞろい

王女発見に全力をつくせ!!

新米刑事　小林もんた

チョイおっちょこちょいだけど、仕事への熱意はだれにも負けないハッスルガイ

もんた刑事の大事な右腕!

警察犬　小次郎丸

もんたの親友であり時には兄貴分。名犬ラッシーの血をひく

いつも寝ぐせ。皆にアルファルファ・スタイルと呼ばれてる

ペーペーだからまだ1着だけ。事件解決後に新調する予定とか

学生時代登山できたえた脚だ。つらい捜査でもへっちゃらだ

なんたって1km先の臭いまでかぎわけてしまう高感度ノーズ

骨をもってないと安心してねむれない？　彼のおしゃぶりかも

もっそうと登場だ！ "消えブリ"事件の主なキャラクター勢ぞろい

いったいどこへ……？

プリンセス　キララ

ラビア国王の一人娘。天しんらんまんな女の子だ。16才。ＡＢ型の魚座。Ｂ・Ｗ・Ｈは秘密

彼女のトレードマーク星型アクセサリー。王家の紋章でもある

最近メイクを覚えたらしい。毎日鏡の前で悪戦苦闘している

お気に入りのカーリーヘアー。髪型が気になる年齢なんだ

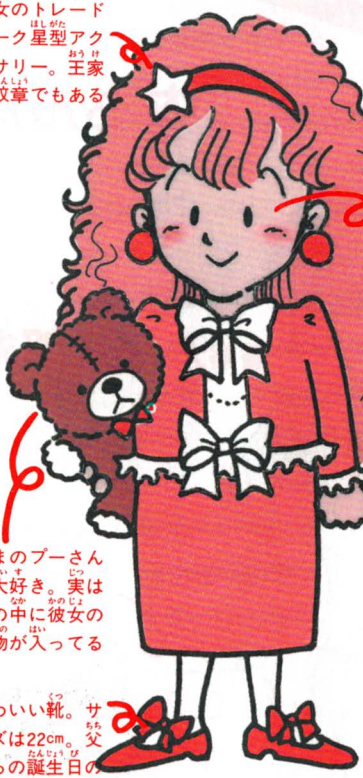

くまのプーさんが大好き。実はこの中に彼女の宝物が入ってる

かわいい靴。サイズは22cm。父からの誕生日のプレゼントとか

アバンギャルド女史とスペクター軍団デコボココンビ

キララ王女なきものと企てるコワ〜イー団。スペクターは女史の私設ボディーガードだ

パイナップルの葉みたいな頭髪。怒りだすと髪が立ってくるぞ

年のせいかメイクが濃くなった。コワイけどやはり女性

持ち歩くだけで一度も使ったことのない爆弾。まるで鉄アレイ

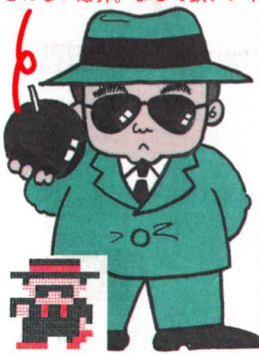

アバンギャルド女史

国王の正室におさまった実力派。キララ王女にとっては継母になる

100万プリ（1ドル＝50プリ）もする高価な指輪。ハデ！

射撃の名人！と自認するわりになかなか当たらず

ボコラモ

いつも足をひっぱって、女史に怒られるトロイおじさん

デコラモ

一見クールでスマートそう。でも非常に気が弱いのだ

さっそうと登場だ！

"消えブリ"事件の

主なキャラクター勢ぞろい

成り上がり者の

稲葉エージェンシー V

「今は昔のヤクザのままじゃダサイぜ」とばかり、かなりマフィアっぽい成り上がりファミリー

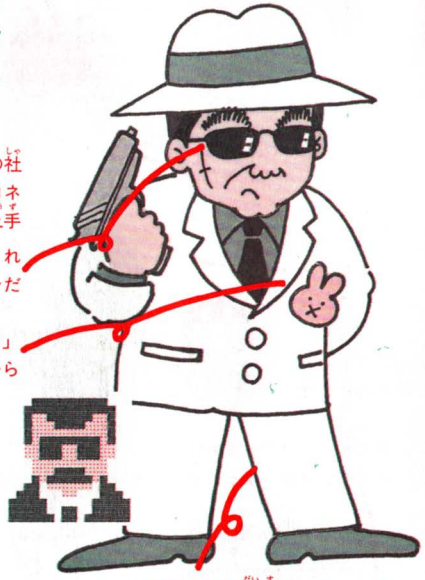

稲葉組長

表向きは稲葉商事の社長。悪徳政治家とコネがありお金もうけ上手

実はこのキズ、ニセモノ。これをはがすと、ただのオジサンだ

稲葉マーク「白うさぎバッチ」由来は、組長がうさぎ年だから

ブランドもの大好き。ニューヨーク五番街で買ったピッカピカ

黒メガネに帽子。これが稲葉組のステータスシンボル

最新式米軍用マシンガンを買ったのはいいけど、使いこなせず

組員

55人の大ファミリー。難波一家とよくケンカする

仁義にあつい

S 難波一家

昔かたぎのヤクザ屋さん。清水次郎長の流れをくむ正統派だ。でも、近ごろ落ち目になってる

「極道もんは五分刈りじゃ」と35年ずっとこのヘアースタイル

難波野権造親分

いつも義理と人情の板ばさみ。稲葉組長とは、昔尋常小学校の同級生

親分の好物がこうじて、難波一家のマークは「たこやきバッヂ」

これをコワイ言葉で"ドス"といいます。でも竹みつのうわさも

着物を100着以上も持ってるなんてオッシャレー！

子分

以前は30人もいた子分が、今はたったの4人。みんな元気がないね

もっそうと登場だ！

"消えブリ"事件の

主なキャラクター勢ぞろい

泣く子もだまる 鬼河原警部

部下をしょっちゅうどなり散らすコワーイ警部。でも、心の底はとてもやさしい。51才、妻子あり

おみやげで葉巻きをもらって以来やみつきに。カッコイイと思ってる

やっぱり、ジッポーのオイルライターだ。なかなかこってるね。

ポケットに手を入れるクセがある。そのため中はボロボロに

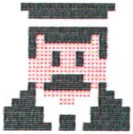

キララ王女のそっくりさん 難波野小町

難波親分の一粒種のため、過保護になっちゃった。甘えんぼうで、素直な女の子。高校1年生

ヘアースタイルもキララとそっくり。そのためとんでもない事に

自分で作った手あみのセーター。いいお嫁さんになれるかな？

今、流行のタイトなパンツ。オリーブ少女になるためガンバってる

柔道一直線の 山下刑事

ニックネームはイガグリ君。柔道に燃えると口をならすクセが

柔道着がすり切れるほどの研究熱心な彼。山下投げを開発中だ

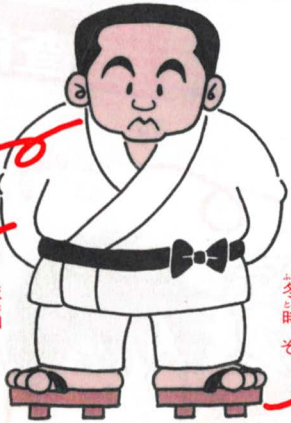

警察界の山下といわれるほどの柔道狂。得意技は空気投げ。黒帯8段の実直な好青年なのだ

冬でも裸足でゲタばき。時々、ゲタを投げてひそかに天気予報をやる

遊び人の情報屋 金太

生まれた時からモヒカン刈り。祖先がインディアンとのうわさだ

暇さえあれば競馬新聞を見ている。先日大穴を当てて失神した

いつも消えプリワールドをフラフラしている遊び人。そのためうわさをキャッチする耳は確か

これさえあればコワイものなしだ！

消えプリワールドには、アイテム数が何個あるかわからないほどあるというウワサが乱れ飛んでいる。でも、これだけはという優れ物を集めて、キミだけにそっと大公開だ！

捜査能力強

ピストル

つねに所持している小林君の命づなだ。Bボタンで敵キャラをやっつけろ

パワーガン

ピストルをある所で改造してもらうと、グレード・アップしたガンになる。はてどこかな？

パワーカプセル

カプセル状になっているから、いつでもどこでも飲めるぞ。早く手に入れて体力アップだ

タイムカプセル

時間をもどしてくれる不思議なくすりだ。捜査時間がグーンと増えるぞ。事件解決には、いそがばまわれだ！

マシンガン

超高性能アイテムだ。これが手に入れば、敵キャラなんていっぺんにコロリだよ

強いぞ　もんた！

百人力のパワーだ!!

化アイテム

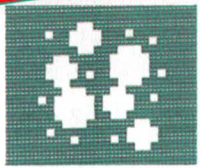

アクアラング

007だって使ってるんだ。現代の刑事だってこのくらいできるさ。水路わたりに便利だよ

ダイナマイト

すごい破壊力だぞ。危険なだけに使い方をまちがえないようにね

はしご

目的地にこれをわたして、地下の水路をヒョイとこえちゃおう。けっこう安く買えるよ

防弾スーツ

突然、敵の弾が飛んできたり、バクダンが降ってきたり。でも、これがあれば大安心だ

消えプリ・コインを貯金しよう！

コインは、シューティング・シーンや町のある場所などに落ちてるぞ。敵をたおせば、その所持コインを落としてくれる所もあるんだ。倹約家の小林君なら、全部ひろって貯金したいところだね

あればあるほど便利だね 絶対重宝アイテム!!

全部ほしいな

捜査中は何が必要になるかわからない。そこで、こまった時のコンビニエンスがこれ。どれも消えプリワールドにかかせない逸品だ!

くすり

飲んでたちまち スタミナモリモリ

オニノフグリ・エキス

事件のおかげで輸入がストップしてしまったパッパラパー止めの貴重品。ヤミの薬屋に売ってるよ

いぬフード

小次郎丸は何でも食べる大食漢。なかでも、いぬフードは大好物。ほかの食べものじゃ満腹にならないんだって

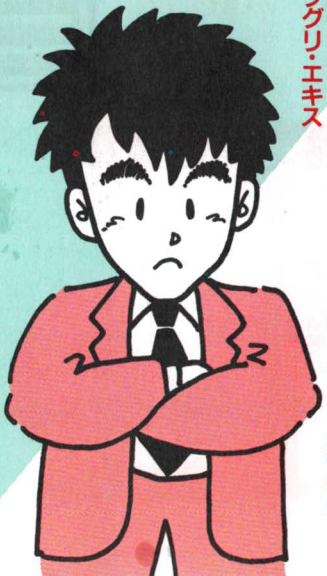

まだまだこんなにあるぞ 秘アイテム

教えるの、あまり気がすすまないけど、一部紹介しよう。これをどうするかだって？　それは小林君に考えてもらおうよ、ね！

でもどう使えばいいのかな？

ろうそく
暗がりでは大いに役立つの知ってるね

ハデランス
ウ〜ン！変装用かな。稲葉組に関係あるんだって？

もち
おそなえするといいことあるよ

まつたけ
きのこのうちで、もっとも高価だからね

たこやきバッヂ
難波一家のあかし。これで兄貴分になれる？

ゆびわ
スペクター軍団のあかし。女史とちがって軍団はみな安物です

白うさぎバッヂ
稲葉エージェンシーの組員だぞ!?

かぎ
持ってるのはいいけど、はて？どこに入るトビラのかぎかな

新年号

消えプリ ラビング・ブック

おらが幸せカント

連さい110回目

らくがき町の名物人！

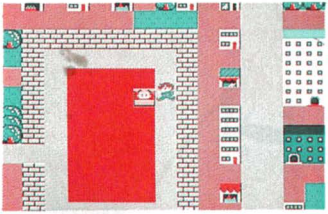

「ありがてェ・ありがてェ」と、

フウセンのとらさん

とらさんの仕事はバナナのたたき売り。
らくがき町に行けば会えるよ。

この地方のナンバー1シリーズ

あげは町 3丁目の夕日

さる12日、ここの夕日が国定公園に選ばれました。これを記念に、毎年夕日音頭祭りを催す予定とか。

きものの老舗 創業百年

オオシマツムギのことなら

大島屋

ご注文は下記まで

TEL 00991-510-510

有名人もくる

カッテリア

おおみそかに

靖子ちゃんも来た

ハンバーガーひとすじ50年の店

いのしか町

TEL 0099-29-4649

リー・ページ

話題をつくる

カッパのお皿は、瀬戸でできているのでしょうか？　この研究を50年続けている某A町の川流教授は、このほど、この難問に答えて、"レインコート！"なんだ？

いつもご苦労さんのおまわりさん

つい先日、交番勤務のおまわりさんに"ご苦労さん賞"が猪鹿町長から送られました。

元気印コラム

こはるばあさん、冬のいまどき なんとハイキング！

こはるばあさん、ついに決行！　老人会5人の有志とともに、冬山登山ならず冬山ハイキングに挑戦。ご心配なく、公園の砂山ですよ。

みなさまに愛される

三友銀行

らくがき町支店
めでたくオープン

みなさまの幸福づくりを心がけています

ないものは何もない こまったときの

なんでもマート

目標1451店

年中 大安売り
全店あげて実施中

消えプリワールド

消えプリ人はグルメがじつに多い。当然、食べ物にはうるさい。グルメ道を

★グルメ派におすすめしたい

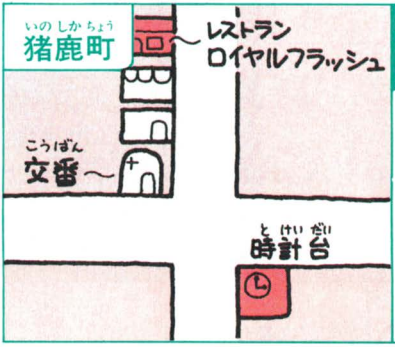

レストラン ロイヤル・フラッシュ

営業時間　24時間
年中無休
☎00991-55-4567

名物はイカリング。日曜日は昼前に売り切れるほど大評判だ。

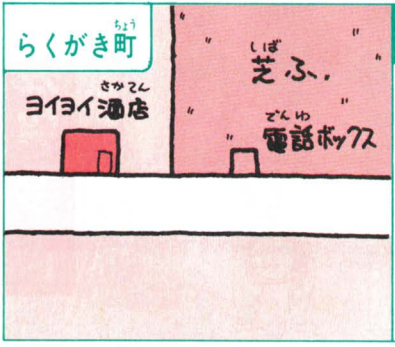

ヨイヨイ酒店

営業時間　適当
いろいろ不定休
☎00987-43-4141

ここのおつまみは、無農薬の産地直送らっかせい。やめられない止まらない品だ。

大食漢大会

極めれば、体力が増加するというのだ。
さっそく、グルメ捜査の開始だ！

うまい店ベスト 3

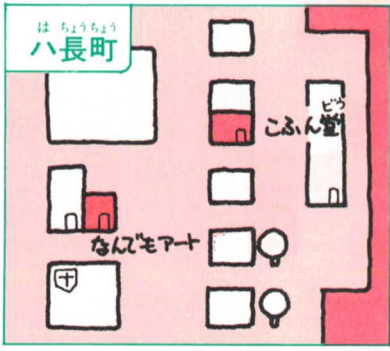

こふん堂

営業時間 6時～12時
土曜定休
☎0094-56-0001

創業1600年のおこしの老舗。なかでもはにわおこしは聖徳太子献上以来の逸品。

☆元気モリモリ、スタミナつくぞ

自然食品とニンニク料理

自然食とニンニクは体力をつける源だ！

レバニライタメ

スタミナ料理の王様だ。小林君も好物の一品

ぎょうざ

10個も食べれば体はかなりカッカしてくるぞ

玄米

健康ブームの火つけ役。意外においしいよ

ウーロン茶

中国4000年の歴史だぞ、健康ドリンク

キムチ

鼻に汗して食べるほどから～い朝鮮料理だ

★「食べあわせが悪い食べ物を当てよう」クロスワードパズル

①	②	⑲ は	■	④		⑤ け	
■	③		ぶ		■		■
⑦	■		■	ぷ	■	⑥	⑯
⑧ ま	⑩	■	■	ら	■	■	
う		⑫		と	う	⑰	
⑨		ん	■	す	■	⑱	り
■	⑪ か		■	⑬	⑮	■	■
■	■		■	⑭			■

食べあわせが悪いとお腹をこわすぞ。何と何を食べるとそうなるか？　じつは[と]をさかいに縦と横に並んだ○に字を入れると答えがわかるんだ。捜査中に小林君がお腹をこわさないように、しっかり答えを見つけよう！

ヨコのカギ

1 消えプリの町のひとつ
③朝と晩に配達されるもの
④げんこつ
⑥ひと声かけて○○かけて
⑧「○○！」と驚く婦人が多い
⑨水兵服は○○○ルック
⑪イギリス紳士の愛用の品
⑬○○釣り漁船
⑭ハデランスも○○○の一種
⑱○○名人

タテのカギ

②昼が一番長い日
⑤○○○しないで仲よく
⑦ストライプがきれいな動物
⑩レーガン大統領のいる国
⑫おじいさんに多い趣味
⑮○○どん大好き！
⑯○○○○セーフ
⑰暑い、暑い……
⑲ペタン！

事件発生27日目
南山署猿又署長の

捜査報告

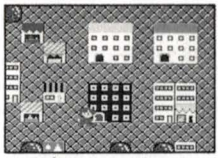
▲稲葉エージェンシー

さて、最後の捜査報告だ。あげは町まで入った人だけ読んでくれ。捜査の助けになるだろう。ただし、これも、と中まで。その先から最後までは、完全に、キミの力だけで解決するんだよ!!

戴冠式まであと3日。町にはパッパラパーがみちあふれ、南山署での記者会見も、まともな人間のほうが少なかった。そういうワタクシ山田記者も、うつ、パッパラパーが進んできた。たのむー、早く解決してくれーっ、ガチョーン…

▲山田レポーター

稲葉エージェンシーとの接触

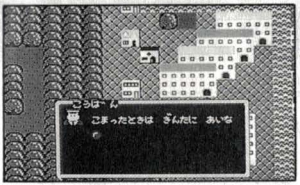

▲やはりおまわりさんはたよりになるかな

新しくひらけた地下道を通ってあげは町にむかった小林刑事は、まず、新たに疑いをもった、ある組織に潜入することにした。潜入は、むずかしかったが、地元の警察などの協力をうけて、ついに、キララ王女の居場所について、非常に重要な情報をつかんだのだ!!

ついに王女の手がかり発見

小林刑事は、町の南のある場所に行った。そこには、ある団体の人間がたくさん集まっていた。そのうちの一人から、小林刑事はキララ王女の行方をきき出した。そして、ようやく、自分の勘ちがいと、事件の背後にある巨大な陰謀に気づいたのである。

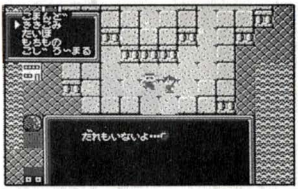

▲ここに、王女がとらわれていた

地下水路をこえて…

地下水道ににげた王女を小林刑事も追いかけた。様々な危険が待っていたが、

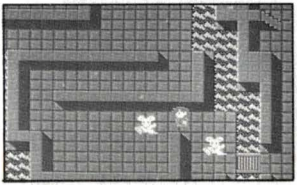

▲地下はこわいぞあぶないぞ!!

小林刑事は、王女のいた所に必ず残されている「ある物」を目印に行方をおった。

王女の姿を見た！

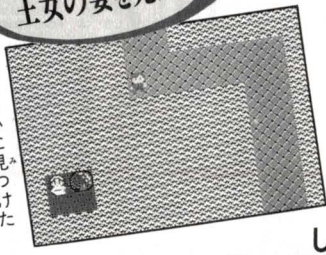

▲つ、ついに見つけた

そして、ついに!! 某A町のある地点で、小林刑事は王女の無事なすがたを見ることができたのである。王女は一人でにげている。あとは、保護するだけだ!!

しかし、事件の解決までには、まだまだ多くの難関がまちうけているのだ!!

パッパラパーがあふれる某A町

▲「もうだめだもんね」間毛曽根首相

首相ついにギブアップ宣言

「あと3日で解決なんてむりだから、みんなで仲良くパッパラパーになっちゃおうよ。トホホ〜〜」間毛曽根

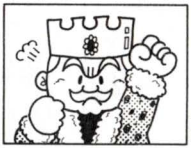

◀いかり狂うキンキンキラキラ国王

いそげ、小林刑事!! キミにのこされた時間はあと3日だ!!

キミのゲームの推理力がすぐわかるゾ 血液型

B型

科学的な分析にすぐれ犯人を逃さない執念の持主

キミは、犯人の残した不可解な記号や暗号を科学的に分析して解読する力がバツグン。新し物好きだから、最新のコンピュータなんか使えたら、もう万全だよ。ちょっと心配なのは、捜査がゆきづまると、あきっぽい性格が顔を出すこと。そんなときは、捜査手帳に書きこんだ犯人の足どりをもう一度ちゃんと整理してみよう。好奇心の強いキミなら有力な手がかりが見つけだせるぞ。あとは持ち前の凝り性で、犯人を執念深く追いつめろ！

AB型

冷静沈着、ムダのない調査能力に優れているね

キミは冷静沈着、どんなときでも落ち着いて行動するタイプだ。"消えプリ"事件は難解との評判らしいが、キミならだいじょうぶ。持ち前のマルチタレントな性格を発揮して、さまざまな角度から明快な推理を組み立てて、事件解決へ一直線につき進むことができるかもしれない。

でも、勝手気ままはいけないよ。キミは好き嫌いが激しいから、重要な手がかりを見落す傾向が強いんだ。足でかせぐという体当たりの精神が大事だぞ。

別捜査能力占い！

A型 綿密な捜査と情報をまとめる力がバツグン

ち密な頭脳の持主のキミは、聞きこみは完璧に近いはずだ。捜査手帳がまっ黒になるくらい、たんねんに手がかりを書くタイプだね。もちろん、情報をまとめる力もあるから、聞きこみでつかんだネタを整理して、キララ王女の居場所を正確につきとめられるはずだよ。ただし、あちこちと情報集めにむちゅうになりすぎて、捜査に時間がかかりすぎるかも。おもいきって決断することも必要だ。事件解決まで30日しかないんだからね。

O型 キミにはアッと驚くヒラメキがあるぞ

キミの探偵法は、ヒラメキ型だ。物的証拠や聞きこみの情報を集めることもたいせつだけど、キミには、ズバリ〝消えプリ〟事件の真相を見ぬく目があるぞ。しかも、決断力・実行力ともにそなわっているから、これだ！と決めた手がかりをもとに、短時間で一気に解明してしまうかもしれない。でも弱点もあるんだ。直観力にたよるあまり、まちがった情報にふりまわされる危険がそれだ！　注意が必要だよ。とにかく、あわてないことだ。

試してみよう！キミはどんなタイ

数々の難事件を解決してきた名探偵たち。キミの探偵ぶりはどのタイプかな？ 挑戦してみてくれ！

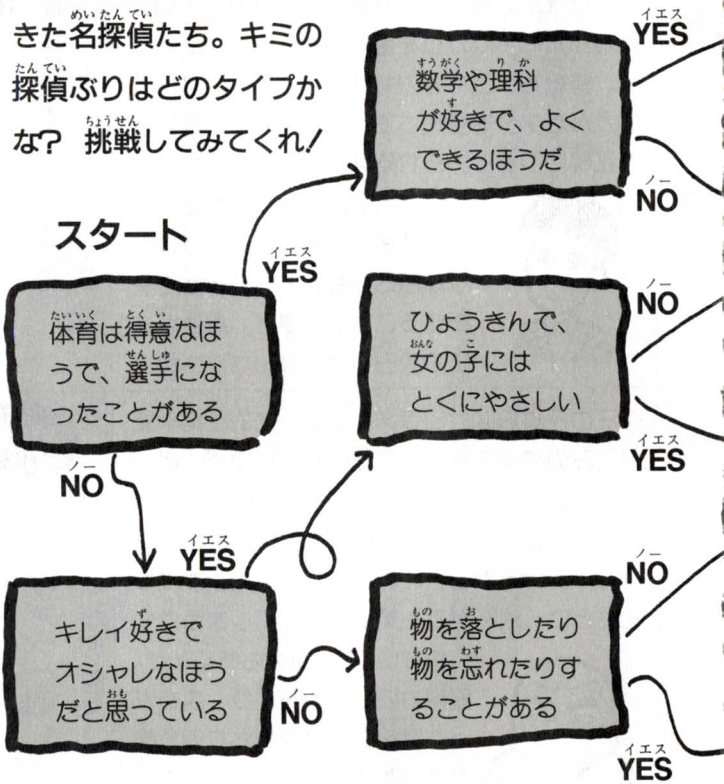

プの名探偵になれるか？

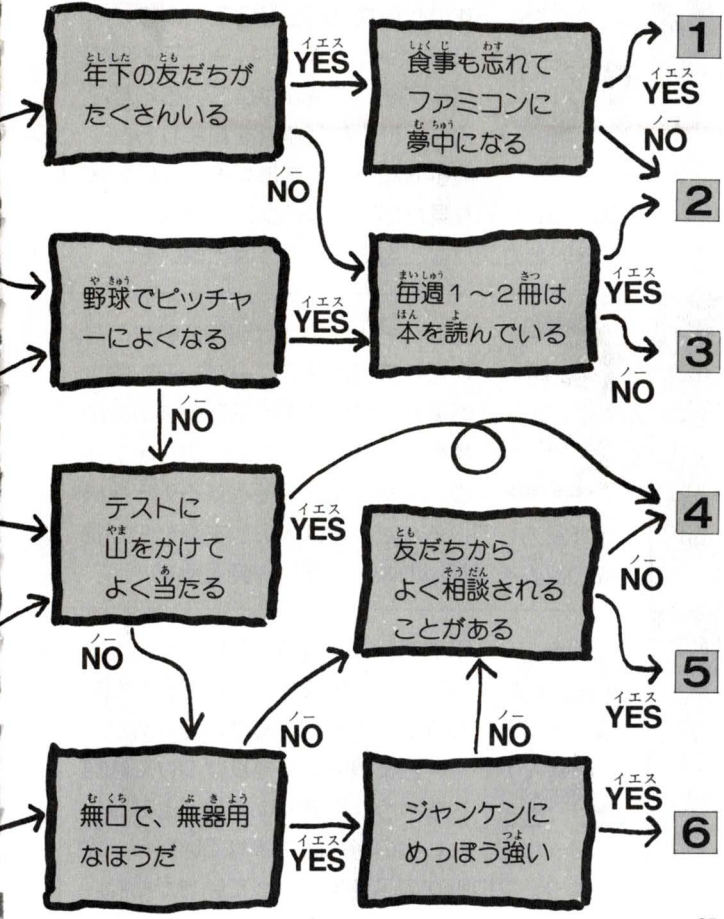
年下の友だちがたくさんいる
YES
食事も忘れてファミコンに夢中になる
1
YES
NO
NO
2
野球でピッチャーによくなる
YES
毎週1～2冊は本を読んでいる
YES
3
NO
NO
テストに山をかけてよく当たる
YES
友だちからよく相談されることがある
4
NO
NO
5
YES
NO
NO
無口で、無器用なほうだ
YES
ジャンケンにめっぽう強い
YES
6

さあ、キミのタイプは

1 シャーロック・ホームズ

たいへんなタバコ好きで、ゆりイスにすわったまま、トレードマークのパイプをいつもふかしているんだ。でも、ひとたび捜査を頼まれると、食事も忘れてエネルギッシュに活躍。靴についた泥を見ただけで、ロンドン市内のどこを歩いたかズバリと当ててしまうほど鋭いぞ。

2 明智小五郎

変装の名人といえば明智探偵なのだ。まさに変幻自在のスーパーマン的な活躍だ。東京都千代田区の彼の探偵事務所は「開化アパート」の２階にあり、小林少年を団長とする少年探偵団が協力しているんだ。彼は人の心を読むのが得意で犯人をズバリ的中！人間ウソ発見器だ!!

3 銭形平次

平次親分は、弱いものいじめが大きらいで、人情家だ。特技が投げ銭なのは知ってるね。逃げる犯人めがけて、四文銭の銅貨を投げつけて逮捕しちゃう。百発百中、みごとなコントロールだ。もし今の時代に生まれていたら、探偵より、プロ野球の名投手になっていたかもね。

これだ！

4 エルキュール・ポワロ

人並みはずれて背が低いのに、とてもオシャレで、紳士なんだ。「私は世界中で最も偉大な探偵でございます」と自慢の口ヒゲをひねりながら言うだけあって、彼のカンは鋭いのだ。ほとんど捜査もせずに、一気に事件の真相を見ぬいてしまうほどの天才的な名探偵なんだよ。

5 金田一耕助

しわくちゃの着物、袴に、やぶれた足袋。話すときモジャモジャの髪をかきむしり、興奮するとどもる癖も。およそスマートな姿とはいえないけど、それがかえって犯人の警戒心をほぐし、聞きこみを成功させる。『本陣殺人事件』の密室トリックの解明は、あまりにも有名だ！

6 コロンボ刑事

ヨレヨレのトレンチコートに身をつつみ、葉巻きをくわえながら「うちのカミさんがね…」と容疑者に近づいていく。なかなかの演技派なのだ。「ちょっと待ってくださいよ」と言いつつ右手をあげたときが、犯人の目ぼしがついた証拠。あとは執拗に犯人を追いつめていくのだ。

プロフィール

S44・2・27生れ。ＡＢ型の魚座。高校卒業間近で勉強に、仕事に全力投球。S62年に青春映画『ＢｕＳｕ』が公開予定。５枚目のＬＰ製作にも意欲満々。来年は、たくさんの彼女に会えるぞ。

富田靖子ちゃん直撃インタビュー

ミエー！キラ

——こんにちわ、靖子ちゃん。今、高校３年生なんだってね。じゃ、もうすぐ高校を卒業するわけだね。

★エエ。うれしいような、さびしいような、変な気分なの。複雑な気持ちよ。だって、友だちがいっぱいいる学校とさよならしなくちゃいけないでしょう…　でも、一方では、ヨーシ！本格的に「仕事に全力投球だぞ！」って気持ちもあるしね。なんか、分裂症におちいっているみたいね(笑)。ＡＢ型の特徴かな？　ちなみに家族み～んなＡＢ型なの。キャハ！

——でも、ＡＢ型って、わりとクールだから気持ちの切りかえは、はやいんじゃないかな。じゃ、来年から、いろんな靖子ちゃんが、ドンドン見られるわけだ。ファンにとってはうれしいことだね。みんな！しっかり期待しよう。

★その期待に、靖子、ガ

ラ王女は私？…〃

ンバって応えちゃうから、みなさん応援してね♥ とりあえず、来年は映画。もちろん、テレビにもいっぱい出ちゃうわよ！

スッゴクいかした曲よ！
みんなも歌って!!

——『消えプリ』のテーマソング聞いたけど、とてもよかった。ヒットするかもね。

★ありがとう。すっごくリズミカルで、体がウキウキしちゃう感じね。歌いやすかった。みなさんもぜひ覚えて、

靖子といっしょに歌って♥

——アレ？　靖子ちゃんはコミックマンガを読んでるの。エ〜と、これは『やじきた道中記』？

★それ、スゴ〜クおもしろいの。友だちと交換しあって読んでるんだ。ほかにも、おもしろいマンガがあるよ。友だちの間で「あれ読んだ、これ読んだ」って、キャッキャしあってる。私は、青春ラブコメディものが好きなの。

——マンガばかり(笑)？　本は読まないの？

★読んでますよ〜だ！　私の好きな作家は、氷室冴子さんとか新井素子さん、それに赤川次郎さんも。推理ものに、ラブコメディをふりかけたような本が好き♥！

キララ王女が私って、ホント。ウワ〜びっくり。

なんか、だんだんキララに会いたくなっちゃった！

——『消えプリ』のファミコンも、靖子ちゃん好みって感じだな。じつはね、キララ王女は、靖子ちゃんのイメージで作ったらしいよ。あくまでも、業界のうわさだけど。

★エ〜〜〜！　キララ王女は私？　ホント?!　私、このゲームやったんだけど、まだキララ王女に会ってないの。もう、私

がダメだから、もんた君、何度も死んじゃう。なんか、だんだんキララ王女に会いたくなってきたなぁ。ネエ、お願いだから、チョッピリ、ヒント教えて。——いいとも！って言いたいところだけど、何をかくそう、ボクも知らないの。ゴメンネ。

何でも、いちずにガンバル人って、大好き♥
そんなもんた君って、かならずVサインよ！

★じゃ、ファンのみなさんに、お願いしちゃおう。このゲーム、けっこう難解らしいの。私にはとてもダメ。でもキミたちなら、だいじょうぶだと思うな。キララ王女を発見してほしい。そして、キララを私に会わせて！——推理に強いボクでさえ、まだ解決していないんだから、簡単には無理だと思うけどなぁ。

★いいえ、そんなことない。いちずにガンバルもんた君が大好き。Vサイン、待ってる!!

これだけは覚えておいてほしい注意事項

ディスクカードは今までのカセットよりもデリケート。注意事項を守ってやらないと、こわれちゃうぞ！

ディスクカードは大切に取り扱おう！

●ディスクカードの窓から見える茶色の磁気フィルム部分には、絶対に指などで直接触れないで！それから、そこを汚したり傷つけたりしないように気をつけよう。

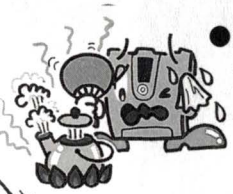

●湿気や暑さにはとっても弱い。風通しのよい涼しい場所に保管しよう。

●ゴミゴミしたところは大キライ！ホコリは大敵なのだ。

●磁石を近づけると、データが消えちゃう。テレビ、ラジオなども磁力がある。近づけないでね。

●踏んづけたりするのはもってのほか。ケースの中に入れておいてね！

ディスクドライブの赤ランプがついている時、ＥＪＥＣＴボタンや本体のＲＥＳＥＴボタン、電源スイッチに手を触れちゃダメ。ディスクシステムの説明書もよく読もう！

ディスクシステムが正常に作動しなくなったときには…

ディスクシステムが正常に作動しないときには、画面に異常を知らせるエラーメッセージが表示されるよ。君のディスク システムでエラーが出たら、下の表を参考にして原因を調べよう！

エラーメッセージ	内容と対処方法
でいすく　せっと えらー.01	ディスクカードがちゃんとセットされていない。カードを取り出し、もう1度セットしなおそう。
ばってりー えらー.02	ディスクドライブの電圧が規定値以下になっている。乾電池を新しいものと交換しよう。
えらー.03	ディスクカードのツメが折れている。ほかのカードを使うか、ツメのところにテープをはる。
えらー.04	違ったメーカーのディスクカードがセットされている。カードをよく確かめよう。
えらー.05	違ったゲーム名のディスクカードがセットされている。カードのゲーム名を確かめよう。
えらー.06	違ったバージョンのディスクカードがセットされている。カードをよく確かめよう。
A.Bさいど えらー.07	ディスクカードの表と裏が逆にセットされている。
えらー.08	違った順番のディスクカードがセットされている。カードをセットする順番を確かめよう。
えらー.20〜	ディスクカードを買ったお店か、発売元に相談しよう。

※テレビによっては、画面の左右の端がちらつくこともありますが、これはバグではありません。

もらっちゃおう♪ 消えたプリンセス

特製テレホンカードプレゼント

「消えたプリンセス」発売を記念して作られた特製テレホンカードを毎月200名、合計600名に限定プレゼント!!

〈応募のきまり〉

☆**賞品**　特製「消えたプリンセス」テレホンカード(50度)

☆**応募方法**　「消えたプリンセス」についている応募ハガキに、必要事項をもれなく記入してお送り下さい。(ふつうのハガキでは応募できません)

☆**応募期間**　1987年2月28日まで(当日消印有効)

☆毎月、末日までに応募されたハガキのうちからちゅう選で毎月200名の方にテレホンカードをプレゼントいたします。(当選発表は、賞品の発送をもってかえさせていただきます)

DISK SYSTEM
ファミリーコンピュータ ディスクシステム

WAVE JACK

消えたプリンセス

この物語はフィクションであり、登場する人物、団体名などは架空のものです。
ゲーム内容などについての電話お問い合わせには、一切お答えできませんのでご了承ください。
画面写真には、一部開発中のものもあります。

1986年12月20日初版

制作・発売元 イマジニア株式会社
〒106 東京都新宿区西新宿2-7-1 新宿第一生命ビル15階
☎(03)993-8855 ●受付時間／平 日 午後3時～午後8時
印刷 凸版印刷株式会社 土曜日 午後1時～午後8時

ファミリーコンピュータ・ファミコンは任天堂の商標です。

©1986 IMAGINEER CO., LTD.

IMAGINEER CO., LTD.
制作・発売元 イマジニア株式会社

消えた
プリンセス

ファミリーコンピュータ・ファミコンは任天堂の商標です。